

*Accipiter gentilis*  
*Miniopterus schreibersi*  
*Myotis emarginatus*  
*Lutra lutra*

Azor  
Murciélago de cueva  
Murciélago de Geoffroy  
Nutria

## ANEXO II

Conjugando los criterios de la sensibilidad a la alteración de su hábitat y el de las poblaciones, se fijan las siguientes indemnizaciones por daños y perjuicios de conformidad con lo establecido en el art. 7, párrafo tercero.

<i>Ursus arctos</i> (oso)	3.000.000 Ptas
<i>Tetrao urogallus</i> (urogallo)	1.000.000 Ptas
<i>Lutra lutra</i> (nutria)	300.000 Ptas
<i>Aquila chrysaetos</i> (águila real)	200.000 Ptas
<i>Neophron pernocterus</i> (alimoche)	200.000 Ptas
<i>Falco peregrinus</i> (halcón)	200.000 Ptas
<i>Accipiter gentilis</i> (azor)	200.000 Ptas

Resto de las especies mencionadas en el Anexo I: 50.000 Ptas

## Cuestionarios

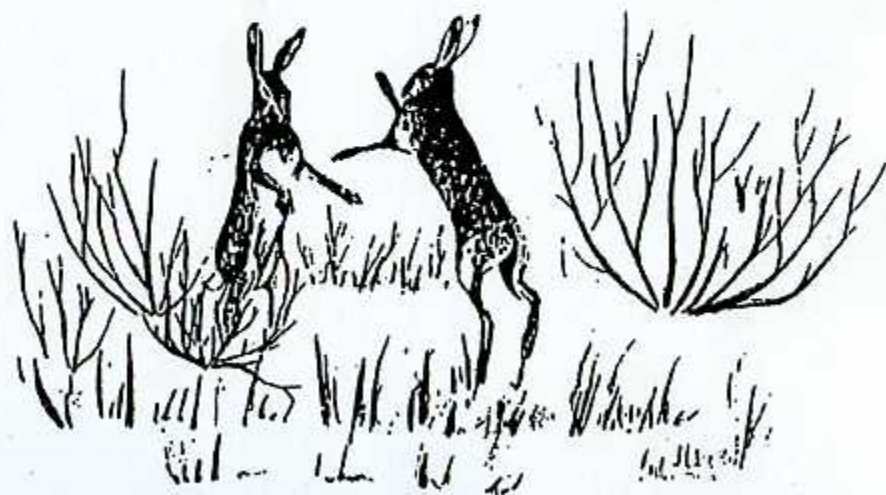

## Ejercicio 1

1. ¿Cuál es la situación del gamo en Asturias?
  - a) Es una especie introducida que sólo se encuentra en Muniellos.
  - b) Es una especie introducida que sólo se encuentra en la Sierra del Suevo.
  - c) Es una especie autóctona que sólo se encuentra en zonas de alta montaña.
2. Las especies de la fauna silvestre catalogadas como especies amenazadas podrán ser declaradas como piezas de caza
  - a) Cuando su abundancia suponga un riesgo para otras especies.
  - b) En ningún caso.
  - c) Cuando lo considere el Consejo Regional de Caza.
3. ¿En cuál de los siguientes tipos de cacería sería más recomendable el uso de escopeta con cartucho de bala para la caza mayor?
  - a) Una cacería de jabalí en batida en un puesto de tiro situado en el interior de una mancha de bosque.
  - b) En un rececho de rebeco.
  - c) En un rececho de corzo.
4. Dentro de las zonas consideradas por «la Ley de Caza» como Zonas de Seguridad
  - a) Está permanentemente prohibido el ejercicio de la caza.
  - b) Podrá cazarse adoptando medidas precautorias encaminadas a garantizar la protección de las personas y sus bienes.
  - c) Podrá cazarse siempre y cuando se dispare en dirección contraria a edificaciones, vías y caminos de uso público, vías férreas, etc.
5. ¿Cuál de las siguientes especies no se considera cinegética u objeto de caza en el Principado de Asturias?
  - a) Perdiz roja.
  - b) Perdiz pardilla.
  - c) Faisán.
6. Cuanto más cilíndrico o abierto es el cañón de una escopeta por su boca
  - a) Más abre el tiro, siendo más fácil acertar la pieza a corta distancia.
  - b) Mejor será para ser utilizado en tiros largos.
  - c) No es una cualidad que influya en las características del tiro.
7. La siguiente señal de 50 x 50 cm.
  - a) Es señal de primer orden.
  - b) Es señal de segundo orden.
  - c) No es una señal autorizada.





8. El rececho es una modalidad
- De caza mayor practicada por el conjunto de cazadores de la cuadrilla.
  - De caza mayor practicada por un sólo cazador acompañado por el guarda.
  - De caza menor realizada por un sólo cazador.
9. El azor es una especie protegida que
- No existe en Asturias.
  - Se encuentra por todas las zonas de Asturias con cortados rocosos donde pueda nidificar.
  - Se distribuye por casi todos los bosques de Asturias y nidifica en los árboles.
10. Según el artículo 72 del «Reglamento», el máximo de batidores o monteros en una cuadrilla en la modalidad de batida será de
- Cuatro.
  - Seis.
  - No hay un cupo preestablecido.
11. El espejuelo alar es una zona de las alas de las anátidas constituida por algunas plumas rémiges de colores muy vivos y que resulta muy útil para la identificación en vuelo. En el ánade real o azulón el espejuelo es de color
- Rojo con los bordes marrones.
  - Verde metálico con los bordes blancos.
  - Azul intenso con los bordes con franjas negra y blanca.
12. Atendiendo a la «Ley de Caza», la caza podrá realizarse sobre las especies, subespecies o poblaciones de fauna silvestre
- Que resulten más abundantes en la zona de caza.
  - Que no se encuentren en peligro de extinción.
  - Que reglamentariamente se definan como piezas de caza.
13. La nutria en Asturias
- Desapareció completamente, aunque hace años era abundante.
  - Se encuentra por casi toda la región, aunque falta en la zona central.
  - Constituye una plaga por su excesiva abundancia.
14. De acuerdo con el artículo 46 del «Reglamento», está prohibido el ejercicio de la caza
- En días de escasa visibilidad.
  - En días de lluvia intensa.
  - En días de fuerte viento racheado.
15. Si en el transcurso de una cacería se ha herido una pieza,
- Dicha pieza podrá sustituirse por otra siempre y cuando no se haya cobrado.
  - Sólo se podrá seguir a la pieza herida.
  - La cacería queda automáticamente finalizada.
16. El empleo de armas automáticas y semiautomáticas cuyo cargador pueda contener más de dos cartuchos
- Está autorizado bajo la supervisión de un agente de la autoridad.
  - Está autorizado en terrenos de régimen cinegético especial.
  - Está prohibido.
17. La focha común
- No se reproduce en Asturias.
  - Se reproduce en algunos lagos y embalses.
  - Se reproduce en casi todos los acantilados costeros.
18. ¿Las armas podrán ser prestadas por su propietario?
- En ningún caso un arma podrá ser prestada.
  - Sólo si el propietario firma una autorización escrita, siendo el tiempo máximo de préstamo de 15 días.
  - Siempre que el propietario lo desee aún sin trámite escrito alguno.
19. Para la suelta de especies cinegéticas vivas en el medio natural se debe acreditar que
- No afectará a la diversidad genética de la zona de influencia.
  - No existen especies depredadoras que puedan provocar el fracaso de la repoblación.
  - Proceden de centros de reproducción y crianza ubicados en la misma provincia.
20. Un rifle de gran calibre como el 300 Magnum es especialmente apropiado para
- Ciervo.
  - Corzo.
  - Zorro.
21. ¿Cuál es la situación actual del jabalí en Asturias?
- Está estabilizado desde el fuerte aumento que sufrió hace más de 50 años.
  - Ha sufrido un gran declive en las zonas de montaña.
  - Está en expansión como consecuencia del abandono de las zonas rurales.



## Ejercicio 2

1. ¿Cuál de las siguientes especies está considerada como «en peligro de extinción» en el Catálogo Regional de Especies Amenazadas de la Fauna Vertebrada del Principado de Asturias?

- a) Urogallo.
- b) Nutria.
- c) Oso.

2. Según el artículo 31 de la «Ley de Caza», no podrán obtener la licencia ni tendrán derecho a su renovación

- a) Quienes no residan de forma continua o esporádica en el Principado de Asturias.
- b) Quienes no reúnan las condiciones y requisitos que se establezcan para su obtención.
- c) Quienes no dispongan de un arma propia reglamentaria para el ejercicio de la caza.

3. El uso del silenciador en un arma es recomendable

- a) En recechos en los que la especie suele huir fácilmente.
- b) En aguardos nocturnos.
- c) En ningún caso por estar prohibido por la ley.

4. A 201 m de distancia de las últimas edificaciones o instalaciones habituales de un pueblo

- a) Podrá dispararse en todas las direcciones ya que no se considera zona de seguridad.
- b) No podrá dispararse ya que se considera dentro de la zona de seguridad.
- c) Podrá dispararse siempre y cuando no se haga en dirección a las edificaciones.

5. El pato colorado está considerado en Asturias como

- a) Especie «sensible a la alteración de su hábitat».
- b) Especie «vulnerable».
- c) Especie objeto de caza.

6. Un arma larga rayada debe pasar revista en la Intervención de Armas de la Guardia Civil cada

- a) Cinco años.
- b) Tres años.
- c) Siete años.

7. De acuerdo con la «Ley de Caza», la creación de Refugios de Caza corresponde

- a) Al Consejo de Gobierno del Principado de Asturias.
- b) Al ayuntamiento del término afectado.
- c) A la sociedad de cazadores correspondiente.

8. ¿Qué especie representa el dibujo?

- a) Liebre.
- b) Conejo europeo.
- c) Conejo americano.

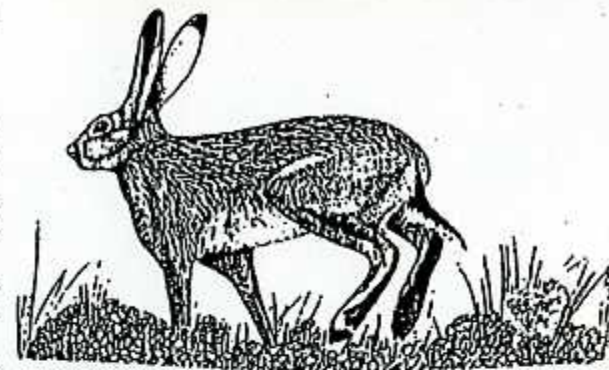

9. Según el artículo 11 de la «Ley de Caza», serán zonas de seguridad

- a) Los refugios de caza legalmente declarados.
- b) Las señalizadas por la Guardia Civil mediante Indicativos luminosos.
- c) Las vías de ferrocarril.

10. La colocación de los carteles señalizadores de los terrenos cinegéticos se hará de tal forma que su leyenda o distintivo

- a) Se vea desde el exterior del terreno señalizado.
- b) Se vea desde el interior del terreno señalizado.
- c) Resulta indiferente la forma de colocación de los carteles.

11. ¿Tienen espolones en las patas las hembras de perdiz roja?

- a) Nunca, es una característica exclusiva de los machos.
- b) Siempre, es una característica típica de los dos sexos.
- c) Pueden tenerlos en algunos casos, aunque en general es típico de los machos.

12. Los batidores o monteros que actúen como auxiliares de una cuadrilla en la modalidad de batida podrán

- a) Llevar armas, pero únicamente como elemento auxiliar.
- b) Portar productos de pirotecnia.
- c) Presentarse en número máximo de 6 como auxiliares de una sola cuadrilla.

13. Se consideran armas con el ánima lisa, es decir aquellas cuyo cañón es interiormente liso

- a) A los rifles.
- b) A las escopetas de caza.
- c) A ninguna de las armas anteriores.

14. ¿Cuál de las siguientes especies se encuentra en Asturias?

- a) Marmota.
- b) Marta.
- c) Muffón.



15. El artículo 23 de la «Ley de Caza» señala que queda prohibida la caza de las especies migratorias

- a) Durante su trayecto hacia los lugares de invernada.
- b) Durante los períodos de intensa sequía.
- c) Durante su trayecto hacia los lugares de cría.

16. Un ave acuática de tamaño mediano con la cabeza y el cuello de color verde oscuro brillante, un collar fino blanco y el pecho castaño será

- a) Un macho de ánade real o azulón.
- b) Una hembra de ánade real o azulón.
- c) Un macho de porrón común.

17. Si en una escopeta cargada con bala la velocidad de salida de la bala por el cañón es del orden de 300 metros por segundo, ¿De qué orden es la velocidad de salida en un rifle?

- a) De 450 metros por segundo.
- b) De 900 metros por segundo.
- c) De 3.000 metros por segundo.

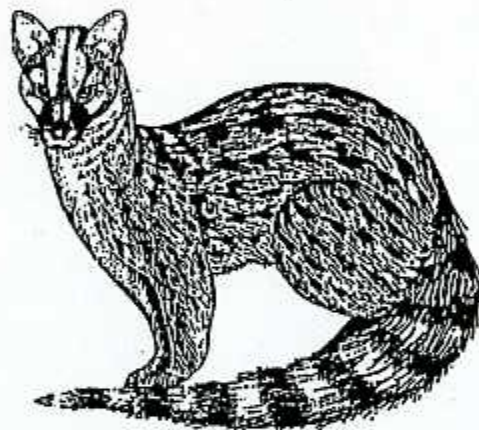

18. El celo del venado, conocido como berrea, se produce

- a) A finales de marzo.
- b) Durante el mes de diciembre.
- c) A finales de septiembre.

19. ¿Qué especie representa el dibujo?

- a) Ginet.
- b) Gato montés.
- c) Marta.

20. ¿Para qué se emplean los perros en la modalidad de caza al rececho?

- a) Se emplean en ocasiones perros de sangre para seguir el rastro de una pieza herida.
- b) Se emplean perros de muestra para señalar la posición de las piezas.
- c) Se emplean perros de rastro para levantar las piezas del monte.

21. Los perdigones de menor grosor (mayor número) en cartuchos de escopeta para la caza menor se emplearán en

- a) Especies fácilmente abatibles (menos «duras») como la codorniz.
- b) Especies de gran «dureza» y por tanto mayor resistencia al tiro.
- c) Especies que por su facilidad de huida requieran tiros largos.

### Ejercicio 3

1. El empleo para la caza de embarcaciones y vehículos automóviles en movimiento

- a) Está autorizado en las reservas regionales de caza.
- b) Está prohibido.
- c) Está autorizado en todo tipo de terrenos.

2. Para la correcta señalización de un coto regional de caza, las señales de primer orden se colocarán

- a) Cada 2.000 m a lo largo de todo el perímetro.
- b) En todas las vías de acceso y en los puntos intermedios necesarios para que la distancia entre dos carteles no sea superior a 1.000 m.
- c) Solamente en las carreteras y caminos que atraviesan el acotado.

3. Cazar piezas susceptibles de aprovechamiento cinegético cuya edad no sea la autorizada

- a) No constituye una infracción ya que puede ser debido a un error.
- b) Es una infracción menos grave.
- c) Es una infracción grave.

4. ¿Cuál de las siguientes especies no se reproduce en Asturias?

- a) Becada o arca.
- b) Pato colorado.
- c) Perdiz pardilla.

5. ¿Cuál de las siguientes características no influyen en la valoración de un trofeo de rebeco?

- a) Perímetro de los cuernos en la base.
- b) Distancia entre los cuernos en la zona de máxima separación.
- c) Ángulo de curvatura del extremo con respecto a la base.

6. La modalidad de caza menor en que un reducido grupo de cazadores busca y empuja a las piezas hacia los lugares más favorables para el tiro, tratando de cansarlas, se denomina

- a) Caza en mano.
- b) Caza al salto.
- c) Caza por agotamiento.

7. La munición del rifle se diferencia de la de la escopeta, entre otras características

- a) Por ser totalmente metálica y no tener «taco» en su interior.
- b) Por ser totalmente metálica y tener «taco» en su interior.
- c) Por no ser metálica y tener «taco» en su interior.



8. Las zonas de prácticas cinegéticas, en las que se podrá cazar de forma permanente durante todo el año tendrán una extensión máxima de

- a) 700 has.
- b) 150 has.
- c) 50 has.

9. La tenencia de especies catalogadas sin que sea posible justificar su procedencia es una infracción grave que está sancionada

- a) Con multa de 10.000 a 50.000 pesetas.
- b) Con multa de 50.000 a 250.000 pesetas.
- c) Con multa de 250.000 a 1.250.000 pesetas.



10. El dibujo representa una especie protegida perteneciente al grupo de las rapaces nocturnas. ¿De qué especie se trata?

- a) Búho real.
- b) Cárabo.
- c) Autillo.

11. Indicar para que especie de las siguientes sería más adecuado emplear el perdigón del grosor 10 en la caza con escopeta.

- a) Paloma torcaz.
- b) Anade real o azulón.
- c) Codorniz.

12. El hábitat típico de la liebre de piamal, exclusiva de las zonas altas de la Cordillera Cantábrica,

- a) Es el bosque de hayas con bastantes arbustos en su interior.
- b) Está constituido por camperas y prados altos rodeados de arbustos.
- c) Está formado por brezales muy espesos y zonas rocosas.

13. La introducción, traslado y suelta de especies cinegéticas en un Coto Regional de Caza requiere autorización de

- a) La Consejería de Medio Ambiente y Urbanismo.
- b) El presidente de la sociedad de cazadores.
- c) La Junta Directiva de la Sociedad de Cazadores.

14. Según el artículo 36 de la «Ley de Caza», el Consejo Regional de Caza será consultado con carácter previo

- a) Para la introducción de especies cinegéticas en un Coto Regional de Caza.
- b) Para la creación de Refugios y Reservas Regionales de Caza.
- c) Para la indemnización de daños a la agricultura.

15. Indicar cuál de los siguientes rifles ha sido prohibido como arma de caza.

- a) 270 Winchester.
- b) 300 Magnum.
- c) 22-250.

16. ¿Cuál es la función que desempeñan los auxiliares del cazador en la realización de aguardos o esperas?

- a) Desplazar las piezas de caza hacia la línea de tiro.
- b) Acompañar a los perros de rastro para la localización de las piezas.
- c) En este tipo de caza no suelen participar auxiliares del cazador.

17. El halcón peregrino es una especie

- a) Que no existe en Asturias.
- b) Muy rara en Asturias, existiendo sólo algún ejemplar en Munciellos.
- c) Relativamente frecuente en Asturias.

18. La escopeta de caza es un arma que

- a) Tiene el ánima rayada.
- b) Tiene el ánima lisa.
- c) Carece de ánima.

19. Las indemnizaciones que perciba la Administración por las especies cobradas ilegalmente en un Coto Regional

- a) Serán reintegradas a los concesionarios del acotado y deberán ser gastadas por éstos en repoblaciones.
- b) Serán donadas a organizaciones conservacionistas sin ánimo de lucro.
- c) Serán destinadas por la propia Administración para labores de investigación científica.

20. ¿Cuál de las siguientes especies tiene su período de celo entre los meses de julio y agosto?

- a) Corzo.
- b) Gamo.
- c) Venado.

21. Los daños ocasionados por las especies cinegéticas en las Reservas Regionales de Caza serán indemnizados

- a) Por los ayuntamientos afectados.
- b) Por las sociedades de cazadores que cacen en la Reserva.
- c) Por la Administración del Principado de Asturias.



## Ejercicio 4

- De acuerdo con el artículo 43 de la «Ley de Caza», son infracciones leves
  - Cazar con el seguro obligatorio del cazador caducado.
  - Cazar sin licencia.
  - Cazar en zonas prohibidas sin autorización.
- En los terrenos de aprovechamiento cinegético común
  - Está prohibido el ejercicio de la caza.
  - El ejercicio de la caza es libre.
  - Sólo podrán cazar los propietarios del terreno.
- El gnuo está considerado en Asturias como
  - Especie objeto de caza.
  - Especie incluida en el Catálogo Regional de Especies Amenazadas.
  - Especie reintroducida cuya caza no está autorizada.



4. ¿Qué especie representa el dibujo?

- Tórtola común.
- Corneja.
- Paloma torcaz.

5. ¿Cuál de las siguientes especies está incluida en el Catálogo Regional de Especies Amenazadas de la Fauna Vertebrada del Principado de Asturias?

- Tejón o melandru.
- Bultre común.
- Rana común.

- La migración prerreproductora de la arca desde Asturias hacia los países del norte y este de Europa se produce
  - Entre los meses de octubre y noviembre.
  - En cualquier época del año.
  - Entre los meses de febrero y marzo.
- ¿En qué casos se podrán cazar cupos de piezas distintos a los que señala la Disposición General de Vedas?
  - En los lugares donde lo especifique el Plan Técnico de Caza, ya aprobado.
  - En los Cotos Regionales y terrenos libres.
  - En ningún caso.

- Los batidores o monteros que actúen como auxiliares de una cuadrilla en la modalidad de batida podrán
  - Llevar armas para efectuar disparos al aire.
  - Acompañarse del número de perros que consideren oportuno.
  - Gritar para facilitar el levantamiento de las piezas.
- ¿De dónde es originario el faisán común?
  - De las zonas de montaña del occidente de Asturias.
  - De las zonas costeras de Asturias.
  - No es originario de Asturias sino que procede de Asia.
- Los Refugios de Caza están considerados como
  - Terrenos cinegéticos sometidos a régimen especial.
  - Terrenos de aprovechamiento cinegético común.
  - Cercados o vallados en los que se prohíbe la caza.
- La tenencia de especies cinegéticas muertas en época de veda sin demostrar su procedencia legítima se considera
  - Infracción leve.
  - Infracción muy grave.
  - No es sancionable.
- El zorzal común o mulvís se presenta en Asturias
  - Durante todo el año, aunque en mayor abundancia en invierno.
  - Sólo durante el invierno.
  - Sólo durante el verano.
- Indicar cuál de los siguientes calibres es más aconsejable en un rececho de rebecho o de corzo.
  - Calibres de 6 mm a 7 mm (270 Winchester, etc).
  - Calibres 7,62 mm (300 Magnum) o más (375 HH Magnum).
  - Calibres tipo 22.
- Indicar el supuesto más recomendable en una cacería de caza mayor con rifle.
  - Emplear una bala blindada con posibilidades de provocar únicamente un orificio de entrada y otro de salida.
  - Emplear una bala expansiva de calibre adecuado para la pieza.
  - Emplear una bala de calibre excesivo para asegurar su abatimiento.
- De acuerdo con el artículo 6 del Reglamento, en las Reservas Regionales de caza se destinarán para el fomento del turismo
  - El 10 % de las cacerías de rececho.
  - El 15 % de todas las cacerías.
  - Las cacerías que se realicen en las mejores zonas de la reserva.

16. ¿Está permitido el uso de armas en las vías pecuarias y forestales?
- En ningún caso.
  - Sí, siempre que no haya peligro para personas, ganado o animales domésticos.
  - Sólo si se cuenta con autorización expresa del ayuntamiento.
17. La codorniz se presenta en Asturias
- Entre abril y septiembre.
  - Entre julio y octubre.
  - Entre febrero y mayo.
18. Entre las escopetas de caza de dos disparos se distinguen
- Las de ánima rayada y las de ánima perforada.
  - Las de avancarga y las exprés.
  - Las «paralelas» y las «superpuestas».
19. El color del pelaje del corzo cambia a lo largo del año, siendo
- Rojizo en verano y pardo grisáceo en invierno.
  - Gris en verano y rojizo en invierno.
  - Blanquecino en verano y marrón oscuro en invierno.
20. ¿Cuál de las siguientes escopetas sería la menos aconsejable para su empleo en una cacería de caza mayor?
- Escopeta del calibre 12.
  - Escopeta del calibre 16.
  - Escopetas de calibres inferiores al 20.
21. Toda infracción administrativa en materia de caza llevará consigo el comiso de
- La caza, viva o muerta, que fuera ocupada.
  - La caza viva que fuera ocupada, quedando la caza muerta en poder del cazador.
  - Las piezas de caza de mayor tamaño o calidad, quedando el resto en poder del cazador.

## Ejercicio 5

1. ¿Cuál de las siguientes «perchas» constituye una infracción contra la «Ley de Caza»?
- Dos perdices rojas, siete estorninos y una corneja.
  - Tres arceas, una grajilla y un mirlo.
  - Dos perdices rojas, una arcea, dos zorzales alirrojos y un porrón común.
2. El empleo de munición no autorizada reglamentariamente
- Es infracción menos grave.
  - Es infracción muy grave.
  - No constituye infracción.
3. ¿Cuál de las siguientes especies no se reproduce habitualmente en Asturias?
- Becada o arcea.
  - Agachadiza común.
  - Avefría.
4. ¿Cuál es la modalidad más habitual para la caza del jabalí en Asturias?
- En rececho.
  - En buticha.
  - Al salto.
5. Un arma con el ánima lisa
- Tiene el cañón interiormente liso.
  - Tiene los cañones cilíndricos en toda su longitud.
  - Sólo podrá disparar munición de bala.
6. ¿Qué especie representa el dibujo?
- Conejo.
  - Liebre.
  - Ardilla.

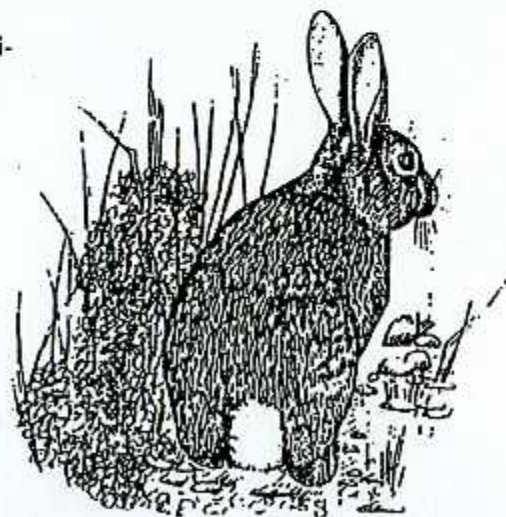



7. Se denomina modalidad de caza al salto
- A la practicada por un cazador, acompañado o no de perros, en una cacería de caza menor.
  - A la practicada por varios cazadores desarrollando una acción conjunta, acompañados o no de perros.
  - A la practicada por un solo cazador dedicado exclusivamente a la caza mayor.
8. La puesta de la perdiz roja suele contar normalmente con un número de huevos
- Menor de 6.
  - Entre 10 y 15.
  - Más de 20.
9. Las armas de uso más frecuente en las cacerías autorizadas de caza menor son
- Las armas de ánima rayada.
  - Las escopetas del calibre 12.
  - Las escopetas de repetición con cargador para cinco disparos.
10. ¿En qué época se produce el celo de los jabalíes?
- Puede variar bastante, pero principalmente entre noviembre y enero.
  - Puede variar bastante, pero principalmente entre mayo y agosto.
  - Exclusivamente entre marzo y mayo.
11. Negarse a las inspecciones de los agentes de la autoridad para el examen de morrales, cestos, sacos, amias u otros útiles o medios
- Es un derecho de todos los cazadores.
  - Es una infracción leve.
  - Es una infracción grave.
12. Cazador sirviéndose de animales o de vehículos como medio de ocultación
- No constituye infracción.
  - Es infracción leve.
  - Es infracción grave.
13. ¿A quién corresponde la gestión y administración de los Cotos Regionales de Caza?
- Al órgano competente en la materia, que puede gestionarlos por sus propios medios o por concesión a sociedades de cazadores.
  - A la sociedad de cazadores del concejo en el que se ubica el coto.
  - A los ayuntamientos afectados.
14. Son habitualmente conocidos como «rifles» las armas con
- El cañón interiormente liso.
  - El ánima rayada en espiral.
  - Mecanismo de aire comprimido.

15. Señalar cuál de los siguientes tipos de rifle con un sólo cañón repiten el tiro con cada golpe de su gatillo.

- Los llamados «express».
- Los de cerrojo y palanca.
- Los semiautomáticos.

16. Cada licinbra de corzo puede tener al año

- Exclusivamente una sola cría.
- Una o dos crías.
- Siempre más de dos crías.

17. La liebre se refugia o descansa

- En madrigueras.
- En encarnes sobre el suelo.
- En las ramas de los árboles.

18. ¿Se podrá autorizar la caza sobre especies no declaradas como cinegéticas?

- No, en ningún caso.
- Sólo si se hace a propuesta de una entidad cultural o científica.
- Sí, si está justificado por razón de daños o índole biológica.

19. Portar armas de caza desenfundadas o dispuestas para su uso cuando se transite por el campo en época de veda sin que se disponga de autorización expresa para ello es una infracción sancionada con

- Multa de 10.000 a 50.000 pesetas.
- Multa de 50.001 a 250.000 pesetas.
- Multa de 250.001 a 1.250.000 pesetas.

20. La siguiente señal de 50 x 50 cm.

- Es señal de primer orden.
- Es señal de segundo orden.
- No es una señal autorizada.

21. Si se suspende una cacería como consecuencia de condiciones meteorológicas adversas que privan a los animales de sus facultades normales de defensa

- Se procederá a la devolución de la tasa correspondiente.
- Se concederá otra cacería sustitutiva en la misma temporada.
- No se devolverá la tasa ni se concederá cacería sustitutiva.

**ATENCIÓN.**

**COTO REGIONAL  
DE CAZA N°**

